

DATI SOVRAINDEBITAMENTO PRESSO L'OCC (ORGANISMO DI COMPOSIZIONE DELLA CRISI) DELLA CAMERA ARBITRALE DI MILANO

La seguente fotografia è stata elaborata dalla Camera Arbitrale di Milano, che attualmente gestisce le istanze di composizione delle crisi da sovraindebitamento in convenzione con le Camere di commercio di **Como-Lecco, Cremona, Milano Monza Brianza Lodi, Pavia, Varese-Busto Arsizio**.

Totale istanze presentate. Dal 2016 al 31.10.2024 sono state depositate in Camera Arbitrale di Milano (CAM), società interamente partecipata della Camera di commercio di Milano Monza Brianza Lodi, **1.582** richieste di aiuto da parte di piccole imprese “sotto soglia”, ex imprenditori e cittadini eccessivamente indebitati e in squilibrio economico e finanziario.

Istanze presentate per provincia. Milano rappresenta il 23% del totale delle domande depositate ed è quindi l'area geografica più interessata dal fenomeno. Seguono il territorio di Monza e Brianza con il 18%, Pavia con il 13%, Como con l'11%, Busto Arsizio con il 9%, Varese con l'8%, Lecco con il 7%, Lodi e Cremona con il 4%, Sondrio con il 2% e Mantova con l'1% del totale delle domande depositate.

Profilo dell'indebitato. Il 62% di chi ha presentato la domanda è un consumatore; nel 38% dei casi si tratta di imprese, ex imprenditori e ditte individuali.

Tempi, procedure ed esiti. In media sono necessari 542 giorni per la conclusione della pratica. Per quanto riguarda gli esiti, il 91% delle proposte di rientro è stata omologata dal Tribunale, con esiti pertanto positivi, solo il 9% è stata rigettata. La procedura della Liquidazione controllata del sovraindebitato è la più utilizzata (scelta nel 62% dei casi); seguono le procedure di Ristrutturazione dei beni del consumatore (20%), il Concordato minore (14%) e l'Esdebitazione dell'incapiente (4%). *(Si veda il grafico n.1)*

(Fonte: Camera Arbitrale di Milano, istanze depositate dal 2017 al 31.10.2024).

Focus: dati dei primi 10 mesi del 2024 in confronto con i primi 10 mesi del 2023.

Istanze presentate. Dal confronto tra i primi dieci mesi del 2023 e del 2024 emerge che l'accesso al servizio di Sovraindebitamento di CAM è lievemente aumentato: le istanze presentate sono aumentate del 2,4%. Nei primi dieci mesi del 2023 a rivolgersi all'OCC (Organismo di composizione della crisi da sovraindebitamento) di Camera Arbitrale sono state 249 persone, nello stesso periodo del 2024 gli utenti sono stati 255. *(Si veda il grafico n.2).*

Istanze depositate per provincia. Le istanze presentate sono aumentate nei primi 10 mesi del 2024 nelle province di **Cremona** del 90% (passando da 10 del 2023 a 19 del 2024), di **Pavia** del 50% (passando da 18 del 2023 a 27 del 2024), di **Lodi** del 43% (da 14 del 2023 a 20 del 2024), di **Monza** del 16% (da 51 nel 2023 a 59 nel 2024), di **Como** dell'8% (da 25 del 2023 a 27 del 2024) e di **Milano** del 5% (da 65 nel 2023 a 68 nel 2024). Sono invece diminuite nei circondari di **Varese** del 55% (da 20 del 2023 a 9 del 2024), di **Busto Arsizio** del 43% (da 23 del 2023 a 13 nel 2024) e di **Lecco** del 43% (da 23 del 2023 a 13 del 2024).

Profilo dell'indebitato. Se, da un lato, sono aumentate del 19% le istanze depositate dai consumatori nel confronto tra primi dieci mesi del 2023 e quelli del 2024 (133 nel 2023 e 158 nel 2024), dall'altro lato sono diminuite del 16% le istanze presentate per conto di aziende/ditte individuali (erano 116 nel 2023 e 97 nel 2024). *(Grafico n.3)*

Tempi, procedure ed esiti. Nel periodo considerato, la media dei giorni di durata delle pratiche è diminuita dell'11% (nel 2023 tale media era pari a 664, nel 2024 pari a 594). Inoltre, si è registrato un incremento del tasso di successo delle procedure: se nel 2023 il 93% delle proposte di rientro sono state omologate dal Tribunale (con una percentuale di rigetto pari al 7%), nel 2024 hanno avuto un esito positivo il 97% delle proposte. La tipologia di procedura a cui si è fatto ricorso maggiormente nei primi dieci mesi del 2024, analogamente a quanto avvenuto nel medesimo periodo del 2023, è la Liquidazione controllata.

(Fonte: Camera Arbitrale di Milano, istanze depositate dal 1.01.2023 al 31.10.2023 e dal 1.01.2024 al 31.10.2024).

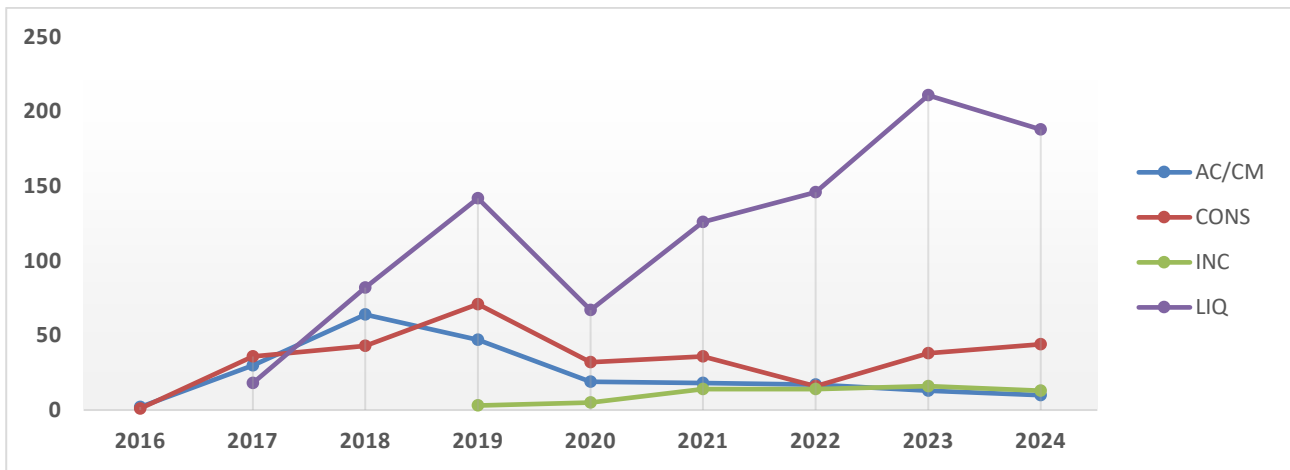

(Grafico n. 1 – Andamento dell'utilizzo delle quattro procedure negli anni – Legenda: AC/CM = Concordato Minore; CONS =ristrutturazione dei debiti del consumatore; INC=esdebitazione dell'incapiente; LIQ= Liquidazione controllata).

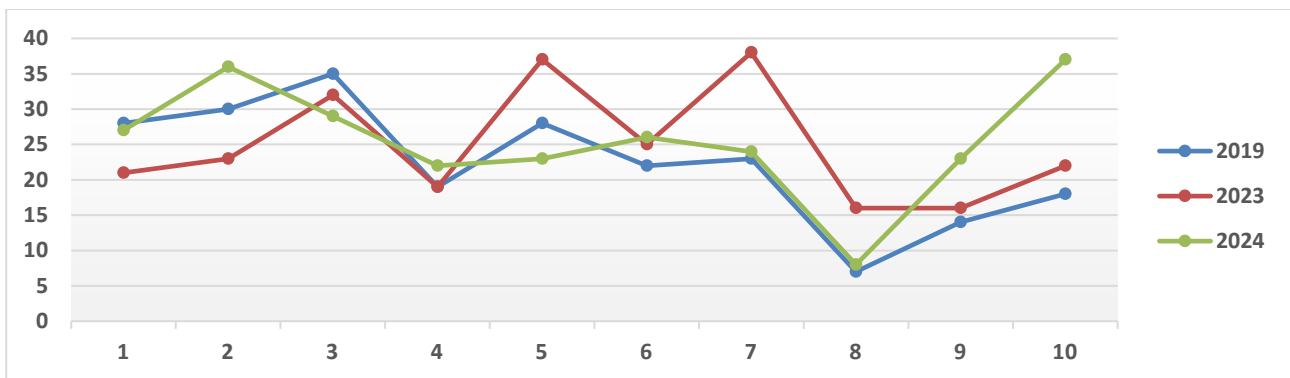

(Grafico n.2 – Andamento del numero delle istanze depositate nei primi 10 mesi del 2019, in confronto con i primi 10 mesi del 2023 e 2024).

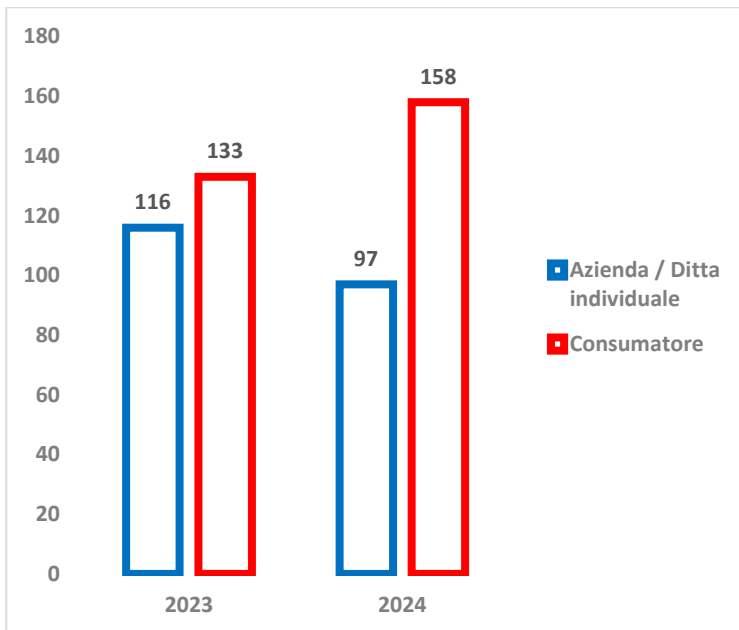

(Grafico n.3 – Confronto istanze presentate dal consumatore e dall'imprenditore tra i primi 10 mesi del 2023 vs 2024)

Web: www.camera-arbitrale.it email: camera.arbitrale@mi.camcom.it Iscriviti alla [Newsletter CAM](#) Seguici sui social media [Facebook](#) [Linkedin](#) Relazioni con i media: maria.losito@mi.camcom.it

